KAPLAN
HAFTALIK MECMUA
SAYI: 12 FİATI: 100 Krş
BU HAFTANIN HEDİYESİ DÜRBÜN

MALKOÇOĞLU

KONU ve RESİM AYHAN BAŞOĞLU

Sevgili dostlarım

Bir milletin varlığının timsali, şeref'nin namusunun anıtı kısaca tüm tarihinin hâtırası; bayrağıdır. Biz Türkler ölmüş, fakat bayrağımızı yere düşürmemiş; ona söz get'rmemişizdir. Onu en yüce burç'ara dikmek için nice Ulubatlı Hasanlar verdiğimiz'de cümlenin malûmudur. Tamamen iyi niyetlerle çıkmakta olan el'nizdeki dergi, Türk Milletinin uzun ve şanlı tarihi içinde Türk bayrağının geçirdiği renk ve şekil değişikliğini; nihayet bugünkü halini alışının gerçek hikâyesini anlatmayı vazifelerinden biri saymıştır.

Dilimizdeki bayrak sözü; «BATRAK» kelimes'nin zamanla bozulmuş halidir ve «Ucuna bir ipek parçası takılan mızrak» mânasınadır. Bayrak bir teşkilâtı temsil ettiği gibi, bir işaret olarak da kullanılır ... Zaten bayrağın ilk şekli; eski ordu teşkilâtlarında kullanılan alâmetlerdir. Sancak, Fors; Bandıra, Flâma; Gidon... Flândra bayrağın çeşitleridir.

Bugünden başlayarak değişik Türk toplumlarında tarih boyunca kullanılan bayrakları resimleriyle birlikte bu sayfada, her sohbet yazısının altında bulacaksınız. Şimdi (1) numara koyarak ilk yazımızı aşağıya alıyoruz:

Batı milletlerinin bayrakları, uzun zaman Hıristiyanlıktan etkilenerek haç konulmak âdet olmuştur. Bugün dahi Danimarka, Finlândiya; İsveç, İsviçre; İngiltere, Norveç; Yunan ve İtalyan bayraklarında haç bulunur. Türk bayrağına ise AY (hilâl) hâkim olmuştur... Batılı tarihçiler; ayın Türklere Bizanslılardan geçtiğini söylerler. Fakat bu doğru değildir... Türkler; Orhon anıtlarında bu işareti kullanmışlar; Selçuklular da İran ve Yunanlılar'da kullanmışlardır. İslâm din'nin kabulünden önce; Türk Devletinde DAMGA be TUĞRA gibi adlarla bayrak kullanılmıştır... İlk Türk İmparatorluğu olan Orta Asya Hun İmparatorluğunda kullanılan bayrağın üzerinde KURT resmi vardı Biz de Malkoçoğlu'nun işareti olarak bu yüzden kurt başını seçtik...

Gelecek yazıda; Türkler İslâmiyeti kabul ettikten sonra; kullandıkları bayrakları inceliyeceğiz ...

Ayhan

Kızıl Kule korsanlar ion denizinde bir Türk tekne sini vurmuştur. Malkoçoğlu kurtlar Vadisini geçerek Kızıl kuleye ulaşır
İYİ DÜŞÜNÜLMÜŞ BİR ÖRGÜT. KIZIL KULENİN ÖNÜ DE NİZ ARKASI BA- TAKLIK. KURTLAR VE CADI DA BEK Çİ
43
Malkoçoğlu kayadan kayaya sıçrayarak adama yak laştı
BOZKURTLAR SOYUNDAN BİR CENGAVERE DE PAY VAR MI BU ÜLEŞMEDE?
NE?!

BOZKURTLAR SOYUNDAN; YANİ BİR TÜRK HA!... AL PAYINI O HALDE
44
UH!
BU KOKMUŞ ET BOZKURTLAR İÇİN DEĞİL. ANCAK GEMİ LEŞLERİNE ÜŞÜŞEN SİZİN GİBİ KÖPEKBALIKLARINA YARAŞIR
DERİNİ YÜZÜP DAVUL YAPMAMI İSTEMİYORSAN ÇIKAR YÜZ!İNDEKİ MASKEYİ
HU!
YÜZÜME ÖYLE APTAL APTAL BAKIP DURMA. ÇOK DA SABIRLI DEĞİLİMDİR

Adam sesini çıkmadan yavaş yavaş Malkoçoğlu'nun üzerine yürümeye başladı
KILICIN BENİ KORKUTAMAZ. SENİ KURTLARIMA YEM YAPACAĞIM
BU VADİNİN BEKÇİSİYIM BEN. KURTLARIMI NASIL GEÇTİN BİLMİYORUM AMA GENE ORAYA DÖNECEKSİN
45
GÖZÜ KARA BİR SERSEM BU. KILICIMLA ONU DELİK DEŞİK ETMEK İŞTEN DEĞİL. O ZAMAN DA KIZIL KULE HAKKINDA BİR ŞEY ÖĞRENEMEM ONDAN
Malkoçoğlu kılıcının yanağı ile güçlü bir tokat patlattı
KURTLARA YEM OLMAK İSTEMİYORSAN SORDUKLARIMA CEVAP VER SALAK

ÖNCE ÇIKAR ŞU PİS MASKENİ
HAYRET, TEKMEMİN YÜZÜNDEKİ MASKEYİ YIRTACAĞINI SANIYORDUM. OLDUĞU GİBİ DURUYOR
46
BU ADAMIN YÜZÜNDE MASKE YOKSA, BU KADAR ÇİRKİN İNSANLARIN OLDUĞU YERDE İNANIRIM CADI DA OLUR HORTLAK DA...
VAY CANINA, MASKE DEĞİL, GERÇEKTEN BÖYLE BU ADAM
Ummadığı bir anda inen tekme Malkoçoğlu'nu bozdu
YÜZÜM GİBİ GÜCÜM DE KURTLARIMA BENZER
AH!

47
KURTLARIM GEMİCİ ETİ YEMEKTEN USANMIŞTI. SENİ GÖRÜNCE BAYILA-CAKLAR
BANA VURDUN, KİMSENİN YE_NEMEDİĞİ İGOR'UN YÜZÜNÜ TOPRAKLARA SÜRTTÜN
KEMİKLERİNİ DİŞLERİM-LE SIYIRACAĞIM
BANA, BEL KIRAN İGOR DERLER
Kurt besleyicisi İgor Malkoç oğlu'nu belinden yakalamış, olanca gücüyle sıkıyordu
48

Kurtlar sevinçle uludular.
DUYUYOR MUSUN KURTLARIN SEVİNÇ ÇIĞLIKLARINI? BUNLAR SENİN ÖLÜM ÇANLARIN. PENÇEME DÜŞEN HERKESİN ONLAR İÇİN BİR AV SAYILDIĞINI BİLİRLER
İgorun kuvveti korkunçtu Malkoçoğlu nefesinin daraldığını, gözlerinin karardığını hissetti.
49
NASIL, KEMİKLERİN SIZLIYOR MU?, AMA ÇOK SÜRMEZ ÜZÜLME, KURTLAR ACINI DİNDİRİR

Fakat kurtların sevinç ulumaları yarıda kaldı, igor'un parmakları gevşedi, gövde si geriye büküldü, dişleri arasından ıslık gibi keskin bir feryat fırladı
Malkoçoğlu'nun ince, uzun fakat sert parmak- ları igorun gözlerine saplanmıştı
UGH!
ve kurt besleyicinin suratında ünlü osmanlı tokadı patladı
Akıncı beyinin ünlü, silme osmanlı tokadını yiyenin bir daha aklını başına toplayabildiği duyulmuş, işitilmiş şey değildi. igor olduğu yerde bir topaç gibi döndü, dizleri gevşedi, içi bulandı
50

DÜŞÜYOR, OYSA BU ADAM BANA LÂZIM
Malkoçoğlu ümitsiz bir gayretle atıldı, adamı yakalayıp çekmek istedi
Fakat olmadı. Kurt besleyici zaten kendinde değildi, yardan aşağı uçtu.
51
EYVAH, TUTAMADIM
İgor başını kayalara çarptı, ağzından kan boşandı uçurumun dibine serildi kaldı. Kurtlar başına üşüştüler

KAN GÖRÜNCE DAYANAMADI-LAR. SAHİPLERİNİ DE PARÇALA DILAR. İGOR KENDİ KAZDIĞI KUYUYA DÜŞTU
FECİ BİR SON. AMA İKİMİZDEN BİRİ İÇİN DAHA ÖNCEDEN ÇİZİL MİŞTİ BU
KULEYE YAKLAŞIP DAHA YAKINDAN GÖRMEK GEREK KURT BESLEYİCİ-SİNİN EFENDİSİNİ BİR İYİCE TANI-MALI
52
İŞTE KULE. DAHA İLERİ GİTMEYE İM-KAN YOK. BURADAN DA GÖZETLE-YEBİLİRİM
ALDANMAMIŞIM. KULEDE DOLAŞANLAR VAR. BURASI BİR KORSAN YUVASI

KAYBOLAN TEKNENİN ESRARINI ÇÖZMEK, EJDER'İN NEREDE BULUNDUĞUNU ÖĞREN_ MEK İÇİN KULEYE GİRMEK ŞART. BU KARADAN OLMAYACAK, DENİZDEN BİR ÇARE BULMALI
KIZIL KULEYE KARADAN GİRİŞ ÜMİDİ OLMADIĞINA GÖRE BURALARDA OYALA_ NIP KURTLARIN ELİNE DÜŞ_ MEYE LÜZUM YOK. HAYDİ KARAKIZ
53
KURTLAR, BESLEYİCİLERİNİ PARÇALAMAKLA MEŞGULLER BİZE BAKACAK HALLERİ YOK
İGOR'UN SADE_ CE KEMİKLERİ KALMIŞ

ÖNCE KARAKIZ'I BIRAKACAK BİR YER, SONRA DA UFAK BİR TEKNE BULMALI
Malkoçoğlu atını bırakacağı ve denize açılabileceği bir tekne aramaya başladı
54
HEP AYNI ŞEY, KİMSE KIZIL KULE HAKKINDA KONUŞMAK İSTEMİYOR
BEN DÖNÜNCEYE KADAR USLU USLU BEKLE BENİ EMİ DOSTUM
Malkoçoğlu bir balıkçı ile anlaşarak teknesini satın aldı

KADERDE BALIKÇILIK DA VARMIŞ. İNŞALLAH BALIKLAR YÜZÜMÜ KARA ÇIKARMAZ
55
GARİP BİR ADAM. BENİM İHTİYAR TEKNEYE AVUÇ DOLUSU PARA VERDİ
İŞTE, SAÇI, BAŞI DAĞINIK, YÜZÜ GÜNEŞ YANIĞI BİR BALIKÇI
ELBİSELERİMİ BAŞALTINA SAKLAMALI
SEPETLERİN İÇİ KIRIK MİDYALARLA DOLU. BUNA KANACAK BİR KAÇ BALIK BULUNUR HER HALDE

56
AŞAĞIDA HAYLİ PATIRDI GÜRÜLTÜ VAR. ELİM BOŞ KALMAYACAK GALİBA
ÂLÂ, HİÇ BİR YÜREGİ PEK KİŞİ ARTIK BENİM BALIKÇI OLMADIĞIMI SÖYLEYEMEZ
Malkoçoğlu uzun bir süre sahili izleyerek kızıl kuleyi aradı
İŞTE! KIZIL KULE

BURASI KULEDEN ÇOK BİR KALEYE BENZİYOR
57
KAYALARIN ARASI-NA SAKLANMIŞ BİR DE TEKNE VAR. KAYALARIN ARASI KORKUNÇ BİR A-ĞIZ GİBİ ARALIK
BALIK TUTAR GİBİ YAPARAK KARANLIĞIN BASMASINI BEK-LEMELİ
Ayhan
HAVA PATLIYOR... İŞTE BU HESAPTA YOKTU
BU FIRTINADA BURALARDA BARIN-MAK GÜÇ OLACAK
58

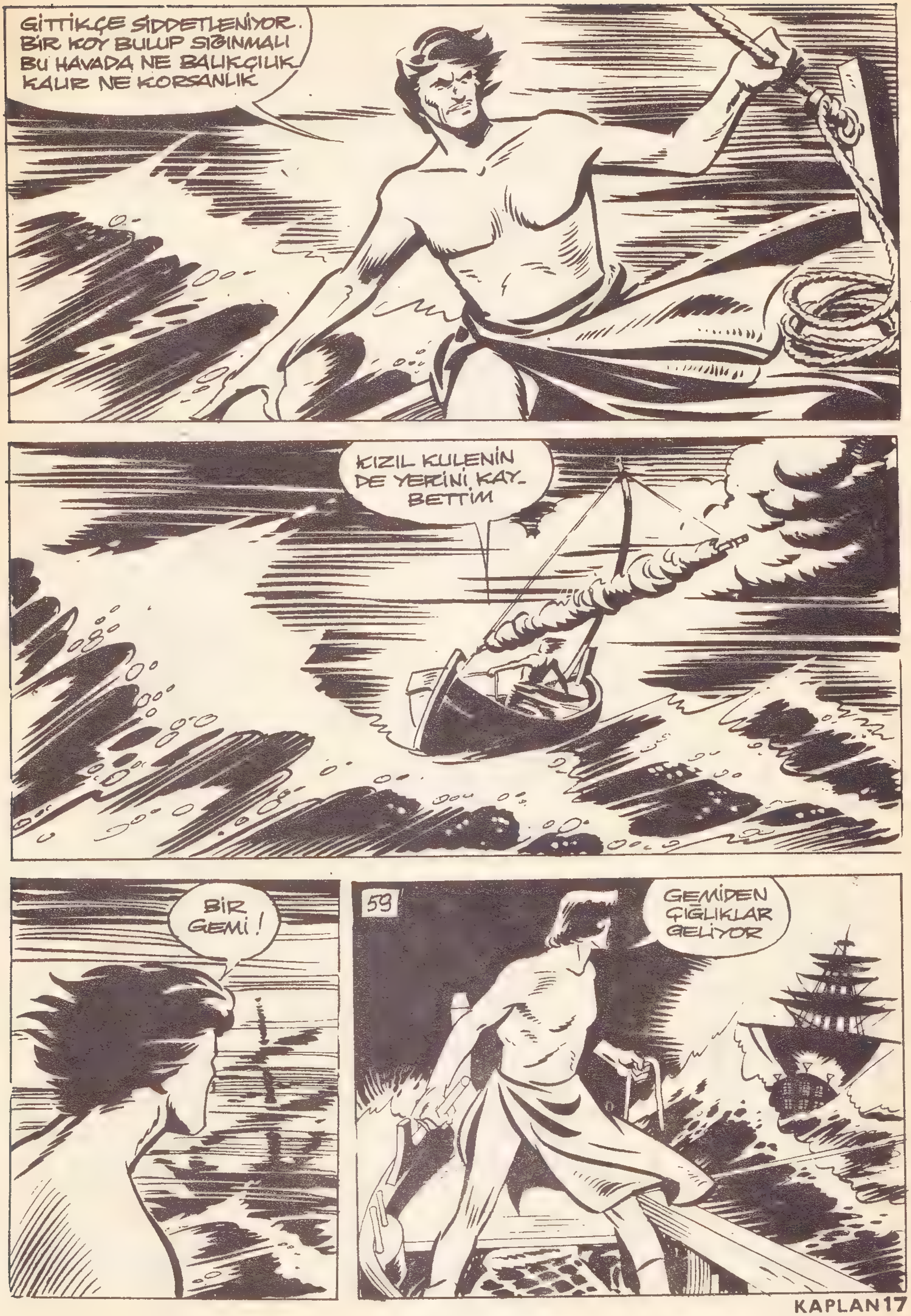

GİTTİKÇE SİDDETLENİYOR. BİR KOY BULUP SIĞINMALI BU HAVADA NE BALIKÇILIK KALIR NE KORSANLIK
KIZIL KULENİN DE YERİNİ KAY- BETTİM
BİR GEMİ !
59
GEMİDEN ÇIĞLIKLAR GELİYOR

ÜMİTSİZ BİR SÜRÜKLENİŞ İÇİNDE. YÜKSEK BORDA SINA BAKILIRSA VENEDİK TEKNESİ OLMALI
DENİZCİ KOMUT-LARINA KADIN ÇIĞLIKLARI KA-RIŞIYOR
KIZIL KULEYİ NE ZAMAN OLSA BULURUM. ÖNCE ŞU TEKNEDEKİ-LERİN YARDIMI-NA KOŞMALI
60
DENİZ ÇOK SERT. TEKNEYE YAKLAŞ-MAK PEK GÜÇ OLA-CAK

DENİZE SARKAN ŞU İPE TUTUNA-BİLSEM GE-MİYE TIRMA-NABİLİRİM
DAHA FAZLA YAKLAŞMAYA İMKAN YOK. TEK ŞANS ŞU İPİ TUTABİLMEKTE
OLDU. BAŞARDIM. ALLAH VERE DE İP KOPMASA. YOKSA KOCA DENİZDE YAL-NIZ KALIRIM
RÜZGAR ŞİDDETLİ GÜCÜM TÜ-KENMEDEN TEKNEYE ÇIKMALIYIM
ŞURAYA BAKIN. SANCAK SAĞ O-MUZLUKTA BİR IŞIK BELİRDİ

YAKLAŞMAMIZI İŞARET EDİYORLAR. YARDIMA GELEN BİR TEKNE DEĞİL BU. EMİN BİR KOYU İŞARET EDEN BİR FENER OLMALI
KIZIL BİR IŞIK BU DA NERE-DEN ÇIKTI? MUHAKKAK O KU-LEDE YAKTILAR BUNU
62
ÇILGINLAR. KULEYE DOĞRU GİDİYORLAR. BU ONLARIN SONU OLACAK
YANILMIYORSAM TAMAMEN SİLAHSIZ BİR TEKNE BU. BİR BASKINA KARŞI DURAMAZLAR
HERKES O KADAR CAN DER-DİNDE Kİ BENİM GEMİYE GİR-DİĞİMİ KİMSE FARKETMEDİ

DİKKATLİ OLMALI. KIZIL KULE-
DEKİLERDEN ÖNCE BU ADAM-
LARLA BAŞIMIN DERDE GİR-
MESİ HESAPTA YOK
Malkoçoğlu gemide gizle-
necek bir yer ararken
karşısına çıkan bir ka-
pıyı hafifçe itti. kap ki-
litli değildi. Odayı zayıf
bir mum ışığı aydınlatı-
yordu.
!
63
ilerde ince, zarif bir karaltı
Hazreti isa heykeli önünde
diz çökmüş, hafif bir sesle
geminin kurtulması için
yardım diliyordu
Malkoçoğlu bir süre orada öylece kaldı. Bu
yakarışta koca kahramanın ruhunu saran
isimsiz bir huzur, bir güzellik vardı

DUALARINIZI DUYAN HİÇBİR TANRININ SİZİ BOŞ ÇEVİRME-YECEĞİNE EMİNİM
SİZ KİM SİNİZ ?
64
KİMSİNİZ ? KAMARAM-DA İŞİNİZ NE ?
TANRILAR DUANIZI KABUL ETTİ VE BE-Nİ SİZE YARDIMA GÖNDERDİLER
TANRILAR KULLARINA GENE KULLARI ELİYLE YARDIM EDER-MİŞ. DENİZDEKİ FIRTINAYI DUR-DURAMAM AMA SİZİ KORSAN-LARA KARŞI KORUYABİLİ-RİM
Bu sırada gemi şiddetle sarsıldı
ANNECİĞİM, NE OLUYOR ?

KORSANLAR! TAHMİN ETTİĞİM-DEN DAHA ÇABUK GELDİLER.
KORSANLARLA TAYFALAR BİRİBİRİNE GİRDİLER
65
ÇOK GEÇMEZ BURA-YA DA GELİRLER. GİZLENECEK BİR YER BULMALIYIZ
BIRAKIN KOLUMU. HERŞEYE KANACAK KADAR SAF MI SANI YORSUNUZ BENİ?
CANINIZ İSTERSE, BAŞINIZIN ÇARESİNE BAKARSINIZ O HAL-DE
Malkoçoğlu sözünü bitire-medi, kapı güçlü bir tekme ile ardına kadar açıldı.

HA-HA-HAH !... GAZAPLI DENİZLERİN ŞİMDİYE KADAR BÖYLE BİR İNCİ GE- TİRDİĞİNİ HİÇ HATIRLAMIYORUM
66
AYYY!
GEL
İMDAAAAAT! KORSANLAR İMDAAAAAAT
BAĞIR, İSTEDİĞİN KADAR DEBELEN GÜZELİM. NE KA- DAR BAĞIRIRSAN O KADAR HOŞU- MA GİDER
BOŞ YERE ÜMİTLENME. TAYFA LAR KENDİ CANININ DERDİN DELER
67

GEMİNİN TAYFALARIN-
DAN OLMADIĞIMA GÖ-
RE KIZI KURTARMAK
BİZE DÜŞÜYOR DE-
MEKTİR
KILIÇ TUTUŞUNA
BAKILIRSA KOR-
SANLIĞA YENİ
BAŞLAMIŞSIN
ÇELEBİ
KİİİİİİM, BEN Mİ? BİR VURUŞ-
TA SENİ İKİYE BİÇMEZSEM
ACEMİ KORSAN HA!
ŞİMDİ GÖRÜRSÜN.
KAPTAN YUNUS'UN LE-
VENTLERİ BİLE
KURTULAMADI
ELİMDEN
BAK
HELE!
68

AV!
Malkoçoğlu daha atik davranmış, son anda kamaranın kapısını itmişti. Kılıç tok bir sesle kapıya saplandı
Ayhan
Gözde zor izlenen bir süratle kapı tekrar açıldı. Kılıç korsanın elinden uçtu
UH
GÖRDÜN MÜ BAK. BİR DE ACEMİ KORSAN DEYİNCE KIZARSIN
CADI URUPİN'İN LANETLERİ SENİN ÜZERİNE OLSUN
69
KILIÇ NASIL KULLANILIR BAK SANA GÖSTEREYİM
DEVAMI GELECEK SAYIDA

KAPLAN KULÜBÜ

EMEL ÇIDIK

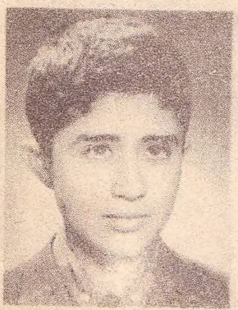

SELÇUK OKAKIN

ADİL GÖRENLER

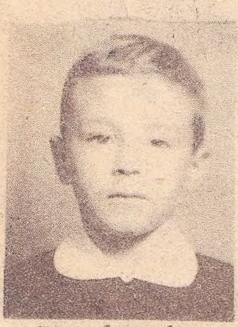

HÜSEYİN YÖNDEN

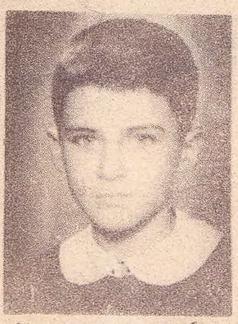

MURAT YETKİN

RIZA GALEN

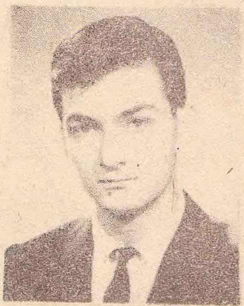

NEZİHİ SAKİN

UGUR ANTINSU

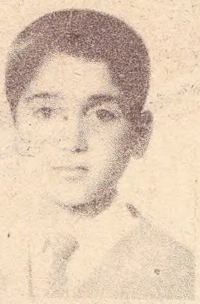

HALUK ÖZTÜMEK

KAPLAN
HAFTALIK MECMUA
İç baskı :
Kapak : SER OFSET

NED. KAPLAN YAYINLARI

Sahibi ve yazı işleri müdürü :
NEJAT ERHAN
İdare yeri : Cağaloğlu
Başmüsahip So.
Emek han kat 3
İSTANBUL

26-4-967

KAPLAN

OKUMAKLA
KAZANMA
ŞANSINIZ
ARTAR.

KAPLAN OKUYUCULARINA **BEDAVA!**
VOLKSWAGEN OTOMOBİL HEDİYE EDİYOR

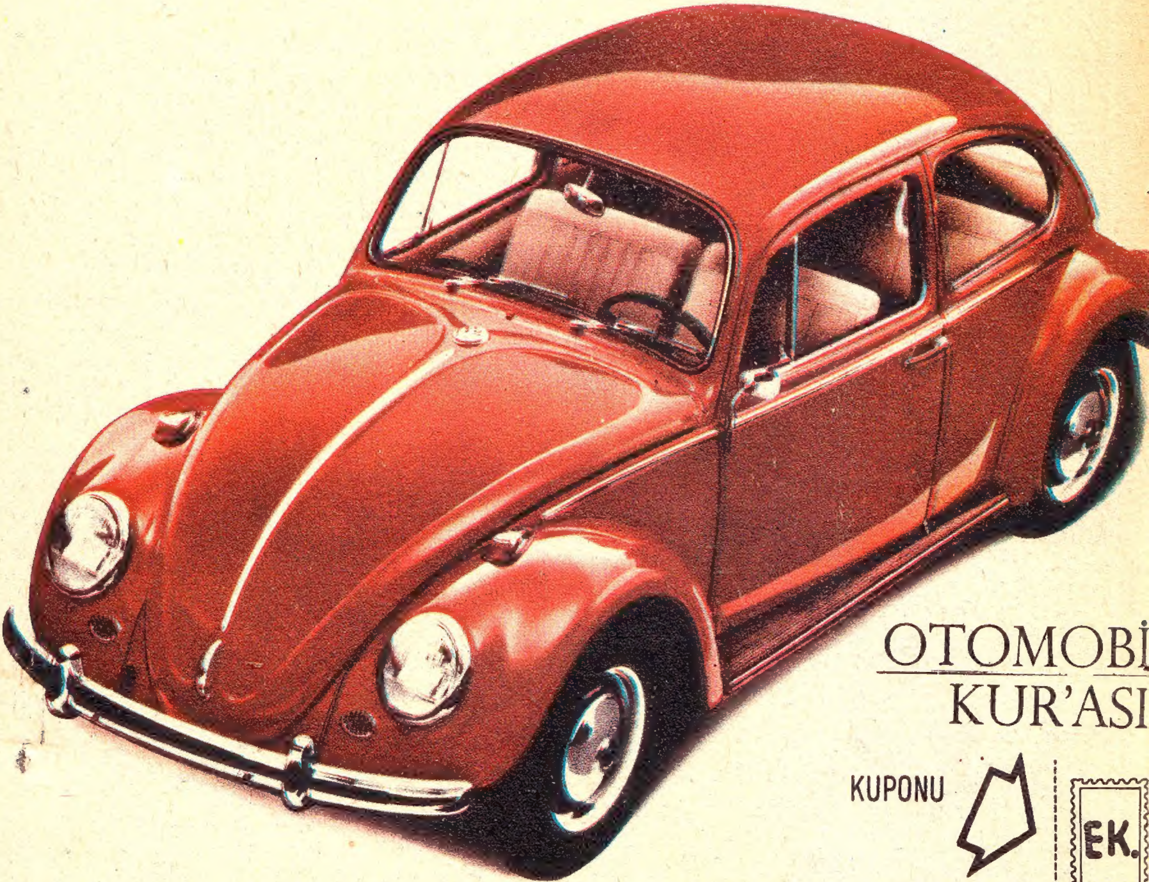

OTOMOBİ
KUR'ASI

KUPONU

EK.

FOTOĞRAF MAKİNASI KAZANAN:
MEHMET ÖZKURT
Haşim İşcan Mah. Yüceyurt
Sokak.. No 12
ANTALYA

HEDİYE KUPONU
DÜRBÜN

SEVGİLİ OKUYUCULAR,

OTOMOBİL KURASI KUPONLARI 10. SAYIDA TA
LANMIŞ OLDU. KUPONLARI EKSİK OLAN OKUY
LARIMIZ İÇİN DÖRT SAYI "EK" KUPON NEŞRED
RÜZ. BU EK KUPONLARLA EKSİK KUPONLA
TAMAMLIYABİLECEĞİNİZ GİBİ İCABINDA
20 KUPONU DA EK KUPON OLARAK KUL
NABİLİRSİNİZ. BİLDİĞİNİZ GİBİ OTOMOBİL
KUPONLARI OKUYUCU KARTLARI ARKASINA
PIŞTIRILMAKTADIR. KARTI BULUNMAYAN O
CULARIMIZ 50 KURUŞ POSTA PULU GÖNC
REK KART İSTEYEBİLİRLER.

HEPİNİZE İYİ ŞANSLAR
DİLERİZ...